



VIRKSOMME kvinder



www.virksommekvinder.dk

47. årgang · Nr. 1 · Marts 2014



Kirsten Juulsen – Den nye redaktør – Læs side 9



Landsforening
VIRKSOMME kvinder
Stiftet 11. november 1963.
12 lokalafdelinger i hele landet.

Landsformand



Ann Harkjær Frederiksen
Sødingevej 5, 5750 Ringe
Tlf. 32 52 22 33 - Fax 62 62 16 06
Mail: ann@virksommekvinder.dk

Næstformand



Hanne Lund
Vestergade 23, 7323 Give
Tlf. 75 73 54 22

Mail: lundegeskov@gmail.com

Landskasserer

IT-kordinator



Dorthe Mehlbye
Langelinje 11, 5450 Otterup
Tlf. 64 82 17 67

Bank: Reg.nr. 6190 Kontonr. 0003771520
Mail: dorthe@virksommekvinder.dk

Medlem af landsledelsen

IT-kordinator



Inge Andersen
Københavnsvej 38
3550 Slangerup

Mobil 21 23 50 26

Mail: ia@finnandersen.dk



Dorthe Hansen
Lundby Hovedgade 59
4750 Lundby

Tlf. 50 50 14 28

Mail: dorthe@fiskepigen.dk

Suppleanter



Laila Haahr Hansen
Granlunden 68, 6705 Esbjerg Ø
Tlf. 28 45 40 87

Mail: lailaogpoul@esenet.dk



Bente Svendsen
Jorisvej 21c, 2300 København S
Tlf. 32 34 01 30 - Fax 32 34 01 31

Mail: bente@virksommekvinder.dk

Kursusleder:



Elisabeth Weber
Hostrupvej 27, 6710 Esbjerg V
Mobil 23 44 43 03

Mail: elisabeth.m.weber@gmail.com

Medlemsservice



Gitte Hansen
Marbækvej 3, 6700 Esbjerg
Tlf. 29 90 76 01

Mail: k-g.vinnick@esenet.dk

Lovgivningsudvalg



Vibeke Broman
Stærevænget 10B, 2791 Dragør
Tlf. 32 52 23 85

Mail: v.broman@post.cybercity.dk



Indhold

Plads til begejstring	3
Stafetten... nr. 22	5
Christiansborg	6-7
Kirsten Juulsen - den nye redaktør?.....	8-9
Bortvisning af medarbejdere	11
Brev til ministre	12-13
Landsgeneralforsamling 2014	14
Foredrag ved Jette Seidenschur.....	15
Næste side 9 pige	15
Studietur	15
LOKALSTOF	16-18
Vi siger tillykke til	17
Mindeord	19
Energiafgifter m.v.	20
Har din virksomhed den rigtige struktur?.....	21
Kender du, Henrik Qvortrup?	21
Orientering fra Lovudvalget	22
VÆRD AT VIDE	22

Velkommen til nye medlemmer

Sønderjylland

Ann Jessen Nielsen
Ranimex Vine
Aabenraavej 20
6100 Haderslev



VIRKSOMME kvinder

Er du nyt medlem og ikke har været nævnt i bladet, så kontakt venligst redaktøren på post@soenderjydsk-kaal.dk

Redaktion:



Redaktør Birgitte Viereck
Hirsevej 19, 6100 Haderslev
Tlf. 40 62 70 92 - Fax 74 53 18 34
Mail: post@soenderjydsk-kaal.dk



Annie Christensen
Hansborggade 30, 6100 Haderslev
Tlf. 74 52 01 52 - Fax 74 52 74 54
Mail: ac@revisor.dk



Kirsten Juulsen
Søndergade 18, 6520 Tofthund
Mobil 25 32 70 41
Mail: salg-juulsenconsult@outlook.dk



Lone Toft Axelsen
Babettes Vej 8, Lund, 8700 Horsens
Tlf. 75 65 47 79/40 37 28 77
Mail: lta@sundhuset.dk



Lone Hans
Sohlsvej 6A, 6100 Haderslev
Mobil: 21 45 14 94
Tlf. 74 52 69 09 - Fax 74 53 11 09
Mail: lonejohn@pc.dk

Udgivelse:

Bladet udkommer i 1600 eksemplarer.
Indleveringsfrist til 47. årgang nr. 2:
Artikler m.m. den 1. april 2014.
Annoncer den 13. april 2014.
Udkommer primo maj 2014.

VIRKSOMME kvinder
ISSN 1902-7370 Papirform
ISSN 1903-0193 Online

Forside: Kirsten Juulsen
Foto: Redaktøren

**Årskontingent for 2014 kr. 1.904. Gradueres månedsvis ved indmeldelse
Givelse af bladets tekst og billeder mm. er ikke tilladt uden forudgående aftale**



Plads til begejstring

I januar måned var jeg til et foredrag ved cheffjordemoder Anette Frederiksen på Odense Universitetshospital - OUH, arrangeret af VIRKSOMME kvinders Fynske lokalafdeling.

Hun fortalte om at være leder, om uddannelse, tværfaglighed og samarbejde, forebyggelse, evalueringer og etik. Det kender vi også til i små og mellemstore virksomheder og til trods for størrelsen af arbejdspladsen med 500-600 medarbejdere og en årlig omsætning på 250 millioner, kunne jeg sagtens drage paralleller. Denne del af store OUH formår alligevel at have et værdigrundlag med dybde, der rummer alle faggrupper. Respekt!

**Vækst i fagligheden
Ordentlighed i det vi gør og siger
Rum til udvikling og plads til begejstring**

Jeg synes om, at der bliver lagt vægt på ordentlig kommunikation og samarbejde medarbejderne imellem, og at der også skal være plads til begejstring. Ordentlighed og begejstring er vigtige værdier både i med- og modgang.

I modgangstider er det endnu mere vigtigt at passe på hinanden og hjælpe hinanden, være ordentlige i det vi gør og siger, respektere og give hinanden plads og huske at begejstre hinanden.

Det er vigtigt at støtte op om og eksempelvis huske at påskønne hinanden, give en tårn med og melde sig, hvis der mangler et par hænder. Det pudsige er jo, at jo mere du giver af dig selv, jo mere energi og begejstring kan du få dobbelt igen. Det er da en "Win Win" situation – så spred budskabet.

Fra tid til anden oplever vi, at der kan være få tilmeldinger til et arrangement.

Så er min pointe netop, at det er vigtigt at holde mødet både for kommunikationens og begejstringens skyld, så de positive ringe kan spredes. Der kan så let gå noget kommunikation og information tabt. Det betyder så meget for os at have et godt netværk. Vi har mange flere kræfter og meget mere begejstring og mulighed for at løfte større og bedre opgaver, når vi hjælper hinanden.

Med disse tanker og værdier vil jeg glæde mig til at sige goddag til foråret med rum til begejstring, samarbejde og udvikling i vores netværk VIRKSOMME kvinder.

De bedste forårshilsner,
Ann
Landsformand

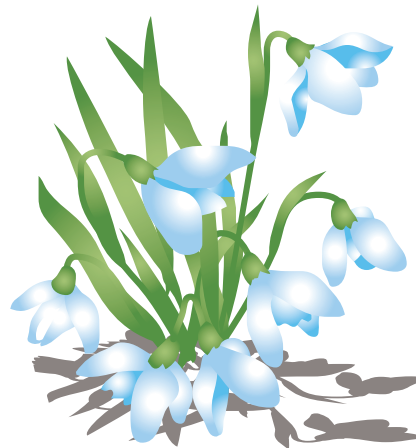

Bildrømme

Skal dine medarbejdere ud og køre **Ferrari**?

Firmaevents - Udstillinger - Butiksåbning
Banevents - VIP Events - Jubilæum - Rejser
Merchandise - Og meget mere!

DREAM
CONCEPT

KSÆKKO design

www.bildrømme.dk - tlf. 28 26 64 88 - mail@bildrømme.dk

3 ud af 5 vinder

Spil med om over
30 mill. kr.



Årlig pulje på
61 mill. kr.

Vi har ledige lodnumre
-SPIL MED på
www.varelotteriet.dk

 Siden 1887
Varelotteriet
3 ud af 5 vinder

Varelotteriet er trods navnet et rent pengelotteri

- 100% dansk lotteri
- Alle gevinster udbetales i kontanter
- Årlig pulje på 61 millioner kr.
- Gevinster op til 2 millioner kr.
- Spillet indeholder kun 205.000 lodsedler
- Der er gevinst på 124.992 lodsedler hvert halve år
- Milliongevinst hver måned
- Lotteriet udbetaler overskudsmidler til en bred vifte af gode formål.

Danmarks mest gevinstsikre lotteri

Varelotteriet er et af Danmarks ældste lotterier. Faktisk har vi eksisteret siden 1887, og i de første ca. 100 år var gevinsterne varer. I dag hedder vi stadig Varelotteriet, men i dag udbetales de mange gevinster i gode danske kontanter. Den tid, hvor gevinsten blev udbetalt i købmandsvarer, er for længst forbi. Varelotteriets formål er at skaffe midler til lærlingeuddannelserne inden for håndværket samt til sociale, humanitære institutioner og organisationer som Høreforeningen, Københavns Retshjælp, Teknisk Museum, De samvirkende Blindeforeninger, Klostre og Hospitaler under Justitsministeriet og mange flere.

**Vind millioner for
260 kr. hvert halve år**

Alle gevinster ER fratrukket 15% gevinstafgift
Der udtrækkes gevinster hver måned.

Redaktøren takker af

Tænk jer, det er 10 år siden, jeg sagde "JA" til at være redaktør for foreningens blad!

Hvorfor blev jeg redaktør?

Hvorfor jeg indvilgede i at overtage jobbet, kan jeg ikke huske. Måske var det fordi Andreas og Rasmus var teenagere og kunne klare sig selv. Louise havde allerede været flyttet hjemmefra nogle år. Jeg spurgte selvfølgelig også min kære mand - Jørn, hvad han syntes. Han mente nu, at det skulle være min egen beslutning. Måske vidste jeg inderst inde, at der skulle til at ske noget andet, der kunne udfylde min tid og gerne med noget, jeg kunne lære noget af.

Som at gå til eksamen.....

Jeg har aldrig været god til at gå til eksamen, dog føler jeg, at jeg de sidste 10 år har været til eksamen 40 gange! Det har da heldigvis været på den gode måde, og I har altid været meget forstående, når der har været nogle fejl eller mangler. Jeg husker ikke (hukommelsen er jo ikke for god - det kan somme tider være en fordel), der har været andet end småfejl, og hvis I kan huske nogen store, så skynd jer og glem dem!

Hver eneste gang, jeg har stået med det trykte blad i hånden, og det gælder alle 40 gange, så har der været en lille sommerfugl i maven, der baksede rundt. Den faldt først til ro, når jeg havde set bladet igennem, og det så ud, som det skulle.

Faglige og forenings-informationer

Det har betydet meget for mig, at jeg sammen med de andre i redaktionen har kunnet formidle faglige og forenings-informationer videre til jer. Også upåagtet at jeg udmærket ved, at der er mange af jer, der kun skimter bladet, men jeg har også fået at vide, at der er nogle af jeres mænd, der læser bladet, og det er tankevækkende.

Valgt på Hovedbestyrelsesmøde

Redaktøren bliver valgt for en toårig periode på Hovedbestyrelsesmødet i foråret. Efter at være blevet valgt og sagt "JA" til jobbet, fik jeg at vide, at alle i redaktionen ville gå af. Jeg tog til møde med den siddende redaktion, der alle var fra København. Jeg blev instrueret i, hvordan det

hele foregik. Min eneste erfaring var fra et idrætsblad, jeg havde stået for i nogle år.

Redaktionen siden 2004

En ny redaktion skulle der til. Jeg kom hjem, og den første jeg spurgte, var Lone Hans, og da hun er min gode veninde, så sagde hun "JA", og Lone har trofast hjulpet mig i alle årene. Der har været andre i redaktionen i en kortere eller længere periode. I flere år har redaktionen bestået af Lone og jeg, Annie Christensen deltog i starten i møderne. På et tidspunkt måtte hun desværre melde fra, vi kan dog stadig rekvirere aktuelle artikler fra hendes firma. Lone Toft Axelsen deltager heller ikke i møderne, men har i en del år også bidraget med en del artikler.

Igennem de 10 år har jeg også fået en tæt kontakt til vore samarbejdspartnere, det drejer sig om annoncører og arbejdspladser, der skriver artikler. Det er et samarbejde, jeg har sat stor pris på.

Fra DHK til VIRKSOMME kvinder

Både foreningen og bladet har gennemgået en stor forandring. I år 2007 ændrede foreningen navn fra DHK - Dansk Håndværks Kvinder til VIRKSOMME kvinder, vi fik nyt logo og bladet fik et nyt design.

VIRKSOMME kvinder er overalt

I tiden der er gået, har vi fået faste indslag, så som næste halve års program, side 9 pigen og Stafetten.

Det har været meget spændende at besøge alle jer VIRKSOMME kvinder - og få et indblik i netop jeres virksomhed - også det at kunne fortælle alle andre VIRKSOMME kvinder om netop det, I arbejder med. På

den måde har vi også kunnet vise, at der er en stor MANGFOLDIGHED i medlemmernes forskellige virksomheder - at det ikke kun er for håndværksvirksomheder.

Utallige oplevelser

Der er et utal af kurser, konferencer, Christiansborgmøde, studieture.....jeg kunne blive ved. Alle de oplevelser som jeg ikke har villet undvære. Som redaktør har jeg også deltaget i det meste og lært alle jer vidunderlige VIRKSOMME kvinder at kende.

Gerne fagligt

Jeg vil stadig være en stor del af VIRKSOMME kvinder, og deltage i så mange arrangementer som muligt. Jeg håber på en udvikling af VIRKSOMME kvinder - gerne mere fagligt, det er det, vi skal være stærke i.

Ny redaktør

Når I har læst Stafetten her, så er der en ny redaktør på posten - går jeg stærkt ud fra. Kirsten Juulsen stiller op (læs om Kirsten på side 8 og 9), og vælges på Hovedbestyrelsesmødet den 28. februar 2014.

Vi, der sidder i redaktionen i dag, vil gerne hjælpe Kirsten i gang og ønsker hende alt godt i arbejdet med bladet for VIRKSOMME kvinder.

Velkommen og "Tak til jer alle"

Jeg håber også, at vore medlemmer og samarbejdspartnere vil tage godt imod den nye redaktør, og med det vil jeg gerne TAKKE JER ALLE for de 10 år, der er gået - og håber vi må mødes ved andre lejligheder.



Birgitte Viereck
Redaktør
på falderebet



giver stafetten
videre til...



Kirsten Juulsen
Redaktøren
- den ny

Christiansborg

For 21. gang bød lokalafdelingen i København og Omegn os velkommen til det årlige Christiansborgmøde.

Et møde, som hvert år trækker mange deltagere fra alle lokalafdelinger til, og et møde, hvor intet er hverken for lille eller stort et emne til at komme til debat. Mødet blev endnu engang styret på både venlig og retfærdig måde af dirigent Ane Buch, direktør for Håndværksrådet.

Bente Svendsen, formand for København og Omegn indledte mødet med et lille sammendrag af flere af de ting, der kæmpes for i VIRKSOMME kvinder – og som vi ønsker, har politikernes bevågenhed. Hun startede indlægget med ros til regeringen for netop at have udarbejdet en finanslov, som blev betegnet som erhvervsvenlig.

Der er dog stadig mange ting, vi ønsker politikerne kigger nærmere på. Det er stadig problematisk at få betalinger ind for sine ydelser til tiden – og det gælder både når fakturaen er sendt til det offentlige og til private kreditorer. Det er derfor et ønske, at der laves bedre og strammere regler om inddrivelse af tilgodehavender, samt at det offentlige strammer op på betalings-procedureerne.

For at hjælpe på virksomhedernes økonomi nævnte Bente også, at man havde et ønske om yderligere straks-afskrivning, reetablering af præmieordningen for lærlinge samt at politikerne absolut må have øje for, at der foregår en unfair konkurrence med udenlandsk arbejdskraft.

Hun nævnte også det evigt tilbagevendende problem med for meget administrativt bøvvl, der i voldsom grad påvirker især de mindre virksomheder.

2013 blev også året, hvor vi så en øget digitalisering. Ingen tvivl om at det ifølge Bente er vejen frem og absolut nødvendigt – men, der må også være et krav til, at tingene så virker. Hun kritiserede vores daværende skatteminister Holger K. Nielsen for ikke at være lydhør, for at se på de klager, der kom i forbindelse med virksomheder, der ikke umiddelbart

kunne få tingene til at virke.

Sidst – men ikke mindst – efterlyste Bente Svendsen, at vore folketingsmedlemmer burde have en vis form for erhvervs-erfaring inden de kunne yde et ordentligt arbejde på Christiansborg.

Efter det glimrende indlæg fra Bente var det nu tid til korte indlæg fra hver især af de deltagende politikere.

Mike Legarth indledte runden og fortalte lidt om de netop overståede finanslovsforhandlinger. Han lagde meget vægt på, at sagen om ejendomsvurderingerne var vigtig ligesom fastfrysningen af grundskyld.

Torsten Schack Pedersen påpegede vigtigheden i at effektivisere den offentlige sektor og mente, at vi blot kunne se på vore nabolande og lære af deres erhvervs politik, og derved kunne skabe velstand.

Joachim B. Olsen fortalte, at Liberal Alliance ikke var en del af den tiltrådte finanslov – de kunne ikke opnå noget til gengæld, og derfor var det ikke interessant at indgå aftalen.

Han påpegede, at det var vigtigt med reformer, som får os til at arbejde mere, så vi bibeholder vores velstand – i øjeblikket glider vi ned af listen over velstående lande, var hans påstand.

Ann Frederiksen, landsformand for VIRKSOMME kvinder, holdt herefter et indlæg, hvor hun især påpegede virkningen af et projekt, der benævnes Virksomhedsforum, som hun blandt andre deltager i. Formålet hermed er at gøre opmærksom på de administrative byrder, som vi som virksomhedsejere belastes af. Virksomhedsforum har bragt oplysningerne videre til politikerne og haft stor succes med at gøre dem bevidste om udfordringerne og gøre noget ved det.



Herefter blev ordet givet frit, og det var nu tid til at stille spørgsmål.

Karin Andersen ville gerne have politikernes holdning til sagsbehandlingen hos SKAT. Hun har gennem flere år drevet et flyselskab, og nu er hun havnet i en situation, hvor SKAT tilbageholder beløb hos virksomheden, på trods af at beløbet endnu ikke er forfaldent. Også konkurrencehensynet blev taget op af denne virksomhed. I Danmark tager det 5½ år at blive flymekaniker, hvor det i Tyskland kan gøres på den halve tid, og da det er dyrt at have lærlinge, kan man forestille sig, at det bliver en mangelvare i fremtiden.

Telse Risløv ville gerne vide, hvorvidt der havde været en egentlig effekt af lovkravet om CVR numre på varebilerne, hvilket panelet dog ikke umiddelbart kunne svare på.

Også praktiske daglige problemer med at få debitorerne til at betale deres fakturaer blev løftet som et problem, ligesom Annette Laursen gerne ville have politikernes holdning til situationen omkring lærlinge og lønnede praktikker.

Politikerne fik lejlighed til kort at besvare disse spørgsmål, og der var bred enighed om, at SKAT skal udøve en sober sagsbehandling, og Mike Legarth ville arbejde for, at praktiske tiltag skulle tages med i lovgivningen. Han anførte blandt andet, at det skal være en god forretning for både lærling og arbejdsgiver at indgå en aftale.

Joachim B. Olsen bad os endvidere hu-





ske på, at lærlingeproblematikken også er et spørgsmål om overenskomsterne arbejdsparterne imellem.

Efter pausen bemærkede Vibeke Christensen, at det ikke klæder politikerne at svine hinanden til offentlig – det medfører en politikerlede hos os. Herudover nævnte hun det mærkværdige i at langt de fleste debatter i en valgkamp, især handler om offentlige ansatte og ikke virksomheder. Det er nærliggende, synes hun, at spørge sig selv om politikerne taler, der hvor stemmerne syntes at være?

Telse Risløv startede en debat om udfordringen i at have unge mennesker ansat i virksomhederne. Hun blev suppleret af en elektriker, som mente at den største opgave med hensyn til de unge mennesker er, at arbejdsgiveren skal være med til at opdrage dem. Telse kunne her supplere med en historie om, hvor mange hensyn der skulle tages til en ung praktikant, de havde haft ansat i et projekt under jobcentret.

Joachim B. Olsen kunne give Vibeke Christensen ret i, at det er problematisk, at politikerne "Taler som vinden blæser", og at de får flere stemmer, hvis

de lover at bruge penge end hvis de vil spare dem.

Mike Legarth supplerede hermed ordet "Sødsuppesamfund" – et samfund, hvor vi mangler at anerkende folk, der skaber gode resultater. Han anførte også at "Journalistisk Folkeparti" giver et problem – journalisterne skaber debatterne og ingen gider beskæftige sig med de ting, der virkelig gælder.

Torsten Schack Pedersen hævder dog, at vi skal holde fast i, at børnene klarer sig bedre uddannelsesmæssigt end tidligere.

Bjørn Svendsen blandede sig også i debatten, dog med et noget mere positivt udsagn om lærlingene. Han har aldrig haft de store problemer med lærlinge på trods af, at han har haft mange gennem årene. Han opfordrede os til at huske vigtigheden af, at påvirke beslutningerne på den rigtige måde – i dette tilfælde gennem uddannelsesudvalget.

En sidste afsluttende runde blev det til, og her kunne Joachim B. Olsen give ros til VIRKSOMME kvinder for mange gode input og en god og konstruktiv debat. Torsten Schack Pedersen ville tage ideer med fra aftenens debat til forhandlings-

lokalerne, blandt andet når der snart skal forhandles om en reform på erhvervsuddannelserne. Han sluttede med at minde os om, at vi skulle huske at velstanden skulle skabes, inden velfærden kunne fordeles.

Mike Legarth afsluttede med nogle faktuelle problemstillinger, som han ville arbejde for. Et nyt energiforlig er nært forestående, han ville arbejde mod grundskylden og har et ønske om at topskat og arveafgift forsvinder. Han sluttede med ordene – "Det er vigtigt at påskønne en indsats, og det skal vores politik afspejle."

Bente afrundede mødet og konkluderede, at vi kun kunne være optimistiske med de udsagn, vi denne aften havde hørt fra panelet.

Vi andre bevarer også optimismen og takker endnu en gang for et godt tilrettelagt møde. Vi ved, det er en udfordring for lokalforeningen at skaffe deltagere til panelet, men vi er glade for det arbejde, I lægger i at arrangere mødet – for vi elsker at deltage!

Hanne Lund

Som medlem af Danmarks eneste a-kasse kun for selvstændige får du:

- Økonomisk sikkerhed
- Gratis inkassoservice
- Netværk og samhandel
- Gratis eksperthjælp
- Kontante fordele
- Relevant virksomhedsrådgivning



70 21 75 75

dana.dk

DANA
Dana - de selvstændiges

Kirsten Juulsen - den nye redaktør?

Det ved jeg ikke i skrivende stund.

Når du sidder og læser dette, så er valget af den nye redaktør faldet på plads. Det er foregået på Hovedbestyrelsesmødet den 28. februar/den 1. marts 2014.

En vinterdag i januar kørte jeg til Toftlund for at interviewe Kirsten.

Her mødte jeg en VIRKSOM kvinde, meget åben, fuld af gå på mod og med et stort hjerte fyldt med omsorg for andre. Det til trods for, at Kirsten knap halvdelen af sit liv har været syg og kæmpet for at få stillet en diagnose. Symptomerne var blandt andet svimmelhed og epileptiske lignende anfald, der viste sig at være en uhelbredelig sygdom. En sygdom, der i dag holdes nede ved, at Kirsten indtager en kemo-tablet hver aften, inden hun lægger sig til at sove. Måske netop derfor brænder Kirsten for at være en ansvarlig social leder i firmaet Juulsen Consult. Kirsten er nemlig selv ansat i flexjob i firmaet, derudover har hun ansat både en kontorassistent og en bogholder i flexjob, og en pensioneret mandlig chauffør er ansat til at køre ud med magasinet Friesenanzeiger, når det udkommer.

CSR er en forkortelse af Corporate Social Responsibility, der handler om virksomheders samfundsansvar, at virksomheden løfter i flok til gavn for alle – og det arbejder Kirsten for.

Både på hjemmefronten og arbejds-

mæssigt har der været opgaver og kampe, der skulle kæmpes, og tingene hænger unægtelig sammen for Kirsten.

Kirsten, der er født på Sjælland, startede på efterskole som 14 årig. Hun blev gravid, og til stor undren for forældrene, der er troende, ville Kirsten have barnet. Barnets far bakkede hende op, og de flyttede sammen i det jyske. Ricki blev efter to år storebror til Thomas og fem år senere kom Christina til.

Mor til tre og gift med en psykisk syg mand. I de år, hvor børnene kom til verden, arbejdede Kirsten ikke.

Som 23 årig forlod hun sin mand og stod uden uddannelse.

Kirsten tænkte, "Sælgere, uanset om det er mænd eller kvinder, ansættes de på lige vilkår". "Derfor valgte jeg at blive sælger", siger Kirsten.

Kirsten regnede ikke med at finde en ny kæreste, hvem ville dog have en ung kvinde med tre mindreårige børn!

Alligevel var han der en dag, en god mand, der også var god ved børnene. De boede på landet og udover sælgerjobbet af hårprodukterne fra "Wella", drev de en hestepension, og samtidig var Kirsten formand for en Dyreværnsforening. I den anledning var hun på et tidspunkt inviteret til Christiansborg og holdt et foredrag på tre timer om dyretransporter i EU.

Efter 18 års ægteskab - igen alene, børnene var godt nok blevet store - og al-



ligevel kom Kirsten i sit livs krise. I den periode endte hun i Toftlund i Sønderjylland, og endelig fik hun stillet diagnosen PV (Polycythæmia vera) - der betyder, at hun producerer for mange røde og hvide blodlegemer. På grund af en lang sygdomsperiode blev Kirsten, der inden hun for alvor blev syg, solgte Schwartzkopf hårprodukter, sagt op. I en periode forsøgte hun at parallel importere hårprodukter, krisen satte ind, og kunderne betalte ikke.



Vi reviderer
dit syn på revisorer

Overblik til de rigtige beslutninger

Med Martinsen får du overblik over regnskab og budgetter, så du sikkert kan træffe de rigtige beslutninger og undgå omveje.

Find dit lokale Martinsen kontor www.martinsen.dk

martinsen
Rådgivning & Revision



Herefter stod valget for Kirsten mellem førtidspension eller flexjob. Ja, hun valgte selvfølgelig det sidste.....og var flexjobber på andre arbejdspladser. Midt i udredningen af sygdommen var der et lyspunkt, for da mødte hun Henning.

De er gift på 6. år og på grund af hans arbejde i dag som eksportchauffør, er Kirsten alene i mange timer.

Vejen har været lang for Kirsten. Firmaet Juulsen Consult startede hun sidste år i april. Henning, hendes mand, er hendes arbejdsgiver på grund af hendes status som flexjobber.

Grundlaget for opstarten var, at Kirsten kom i kontakt med et tysk bureau i Husum. Et firma der udgiver "Friesenanzeiger" 13 gange om året, et selvfinansierende blad, hvor hun sørger for redaktionelt stof, annoncer m.m. til de sider, der hedder "Nordblick".

Bladet ligger hos turistbureauer, kroer, hoteller m.fl. i Sønderjylland (3.000 stk.) og Nordtyskland (30.000 stk.).

Udover arbejdet med bladet, arbejder Kirsten med:

- Hjemmesider.
- Oversættelser fra dansk til tysk.
- Det sidste nye er "Legetøjsfabrikken" - salg på nettet, hvor alle kan købe legetøj, der kan holde til flere generationer. Legetøj, der blandt andet er rummeligt og udvikler børns matematiske forståelse. Legetøjsfabrikken udvider inden længe med salg af dukkehuse og dukkehusemøbler.
- Butik med forskellige kunstværker og brugskunst i kommission for venner og bekendte og hvem, der måtte være interesseret.
- Foredrag på jobcenteret. Frivilligt sagde hun "JA" til at holde foredrag for seks mennesker, der er uden flexjob. "Så tydeligt at gnisten i deres øjne er væk... Åh, hvor vil jeg gerne give dem gnisten tilbage", udbryder hun.

Der er gang i den hos Kirsten – også i fritiden.

Kirsten er meget opmærksom på sit helbred, hun går ture med sine hunde. Det kan være i Toftlund og omegn, men hvis lysten er der, kører hun også gerne til Rømø og bliver blæst igennem.

Besøg hos og af venner og hygge med god mad samt et glas rødvin, nyder hun gerne.

De tre børn er bosat i Ringsted, Århus og Lunderskov med deres familier. Inden længe kommer det ottende barnebarn til verden, og det er en lige stor glæde hver gang.

"Komtessen" er navnet på den forholdsvis nye campingvogn, som Kirsten håber, kan blive samlingspunkt for hele familien i løbet af sommeren. Campingvognen er "det rullende køkken", så kommer Henning kørende på motorcyklen, som Kirsten IKKE vil kravle op på!

VIRKSOMME kvinder så Kirsten på facebook, og var ikke i tvivl om, at hun skulle være medlem.

Kvinder bør have et netværk for og med kvinder, det er vigtigt!

En lidt anderledes historie om en VIRKSOM kvinde, der aldrig giver op!

Tak for en god modtagelse og snak.

*Birgitte Viereck
Redaktøren*



MMdesign
www.mmdesign.dk

Skoubogade 2 (overfor La Glace)
1158 København K
Tlf. 33 11 17 17

Absalonsgade 3
4180 Sorø
Tlf. 57 82 17 17

Vil du udvikle dig i jobbet og opnå bedre resultater?

Start med at få lavet din egen person- og effektivitetsprofil. Så har du udgangspunktet for din udvikling og kan skabe målrettede forandringer. Vi tilrettelægger derefter dit individuelle udviklingsforløb, så det hænger sammen for dig, i dit job og i virksomheden. Processen foregår i virksomheden, når du har tid.

Interesseret?
Kontakt Anette Laursen - det er ganske uforpligtende
tlf. 23 23 95 76



Ydunsvej 16 · 8230 Åbyhøj

Tlf. 23 23 95 76 · alc@alc-consulting.dk · www.alc-consulting.dk

Der er så meget mænd ikke forstår.

**REVISION
SCEN
TRET**

Tal med os!

Revisionscentret Haderslev
Skipperhuset, Hansborggade 30, Tlf 7452 0152, revisor.dk

BRILLEBAD

RENE BRILLER

Hver morgen dyppes BRILLEN i badet, og stel og glas er rene –
Så enkelt er det!

Samme bad bruges i 1 måned.

Ring 3828 9095!



**HUSUM
SPECIAL OPTIK**

Frederikssundsvej 302 A, 2700 · hso@nypost.dk



**REVISIONSFIRMAET
ERLING LUND**

REGISTRERET REVISOR

Vestergade 23 · 7323 Give
Telefon 7573 5422
Telefax 7573 5940
E-mail: erlinglund@mail.dk

- også når det gælder landbrug

Tjek din hjemmeside NU!

30% af besøg på hjemmesider sker i dag via en mobil enhed, som en smartphone eller iPad. Det tal vil stige i fremtiden.

Vises DIN hjemmeside optimalt på en tablet eller mobiltelefon?

Hvis ikke, så kan vi hjælpe dig. Hjemmesider vi bygger:

- Er brugervenlige
- Virker på alle platforme
- Er fremtidssikrede
- Kan findes på nettet

ardea

Bøhmengade 11, 2.th · 2300 Kbh S
Tlf. 3296 8082 · info@ardea.dk · ardea.dk

www.legetojsfabrikken.dk

RETRO LEGETØJ FRA BARNDOMMENS LAND

Legetøj til både store og små

Legetøj ude og inde

Legetøj til private, til skolen, SFOén, børnehaven og vuggestuen

Legetøj som træner motorikken og fantasien

 **SVEND
FREDERIKSEN**
MASKINFABRIK A/S

Sødingevej 5, Sødinge
5750 Ringe
Tlf. 62 62 11 83
Fax 62 62 16 06
info@sfm.dk
www.sfm.dk

Bortvisning af medarbejdere

Retten i Sønderborg afsagde den 19. november 2013 dom i en sag mellem en erhvervsvirksomhed og 3 tidligere medarbejdere. Dommen fastslår, at det som arbejdsgiver er vigtigt, at man gør sig visse overvejelser og sikrer sig dokumentation for forholdet, inden man vælger at bortvise en medarbejder.

Sagen fra Sønderborg vedrørte berettigelsen af arbejdsgiverens bortvisning af de pågældende medarbejdere.

Der foreligger allerede en del retspraksis og litteratur vedrørende bortvisning af medarbejdere.

Bortvisning er den strengeste sanktion man som arbejdsgiver kan ty til i forbindelse med en medarbejders misligholdelse af et ansættelsesforhold.

Det er derfor af afgørende betydning, at man som arbejdsgiver kan dokumentere

den påståede misligholdelse efter bortvisningen.

Bevisbyrden for berettigelsen af bortvisningen påhviler nemlig arbejdsgiveren.

I den ovennævnte sag var det arbejdsgiverens opfattelse, at medarbejderne havde stempet ind og ud for hinanden og derved oppebåret en højere løn end den, hver enkelt medarbejder var berettiget til.

Medarbejderne gjorde gældende, at idet bortvisningen var begrundet med et strafbart forhold, påhvilede der arbejdsgiveren en skærpet bevisbyrde.

I sagen havde den ene medarbejder tilstået forholdet skriftligt, men tilbagekaldt denne tilståelse efter bortvisningen.

Retternes afgørelse

Retten i Sønderborg fastslog, at selvom de pågældende medarbejdere var frifun-



Jonas Schultz Thygesen
Partner/Advokat
Ret&Råd, Haderslev

det i straffesagen vedrørende de forhold som lå til grund for bortvisningen, så kunne retten stadig behandle spørgsmålet om, hvorvidt medarbejderne havde foretaget de af arbejdsgiveren påståede ukorrekte ind- og udstempler.

Retten lagde ved sin afgørelse særligt vægt på den ene medarbejders skriftlige tilståelse, manglende sammenhæng i medarbejdernes forklaringer, samt den af arbejdsgiveren fremlagte dokumentation for de påståede forhold.

Arbejdsgiveren blev herved frifundet for de tidligere medarbejders krav. Som nævnt beror berettigelsen af en bortvisning på en konkret vurdering. Du er som arbejdsgiver altid velkommen til at kontakte Ret&Råd for en vurdering af situationen, inden du bortviser en medarbejder.



FROMGrafisk
Gejlhavegård 23 · 6000 Kolding · Tlf. 7552 7711
www.from-grafisk.dk



www.juulsen-consult.dk
Telefon 25327041



Vil du have nye tyske kunder og besøgende til din forretning i Danmark?



Serigrافي ▪
Transfertryk ▪
Skilte ▪
Broderi ▪
v/ Wenche Fløe

Jyllandsvej 23 - 7330 Brande - Tlf. 97 18 32 11



MALLE
Skov & Have

Jernbanegade 4 6100 Haderslev Tlf. 74 53 53 83
www.malleskovoghave.dk

Brev til ministre



Fællesudvalget for Selvstændige og Medarbejdende Ægtefæller er sammensat af Landbrug og Fødevarer-Familieudvalget, De Samvirkende Købmænd og VIRKSOMME Kvinder. Udvalget fungerer som et fælles talerør for de nævnte grupper, hvor vi har særligt fokus på forbedringer af erhvervsforholdene for mindre selvstændige erhvervsdrivende.

14. januar 2014

Til
Beskæftigelsesminister Mette Frederiksen
Erhvervsminister Henrik Sass Larsen
Skatteminister Jonas Dahl
Kopi til Arbejdsmarkeds-, Erhvervs- og Skatteudvalgene

Kære Ministre.

Vi henvender os hermed om nedenstående forhold, som vi håber vil få en snarlig og positiv behandling.

Indhold:
Pkt. 1: Udtræden af ægtefælledreven virksomhed
Pkt. 2: Fradrag for syge- arbejdsskade- og AES-forsikringer
Pkt. 3: AES- og Arbejdsskade-forsikringer for medarbejdende ægtefæller med løn aftale.
Pkt. 4: ATP for selvstændige

Pkt. 1:

Udtræden af en ægtefælledreven virksomhed på tro og love

Det var en stor administrativ lettelse for selvstændige og medarbejdende ægtefæller, da tro- og love-erklæringen blev indført som en del af aftalen om afbureaukratisering i 2011 – og medarbejdende ægtefæller dermed fik mulighed for at udtræde på tro og love af en virksomhed, som videreføres af ægtefællen.

Det er imidlertid problematisk, at en medarbejdende ægtefælle i ændringsbekendtgørelsen fra 2011, blev defineret således, at medarbejdende ægtefæller, der er eneejere eller medejere, ikke kan udtræde på en tro og love erklæring. Det indebærer, at en ægtefælle, der er eneejer og som tidligere har arbejdet i virksomheden, ikke kan gå på efterløn, med mindre virksomheden sælges.

Fællesudvalget er glade for, at Beskæftigelsesministeren under samrådet i Beskæftigelsesudvalget den 26. juni 2013, tilkendegav at ville medvirke til at ændre ordningen om udtræden på tro og love.

Vi har dog bemærket, at ministeren har foreslået, at en ændring af ordningen finansieres ved at forlænge karenperioden for alle selvstændige, der ophører med deres virksomhed, fra 3 uger til 5 uger. Da a-kasserne praktiserede de tidligere regler således, at både eneejere og

medejere blev anset for at være medarbejdende ægtefæller, stiller vi os uforstående over for, at en ændring af ordningen til at omfatte denne gruppe, ikke er udgiftsneutral.

VIRKSOMME kvinder

Landsformand Ann H. Frederiksen – Sødingevej 5 – 5750 Ringe
T: 32522233 F: 62621606 - E: ann@virksommekvinder.dk - www.virksommekvinder.dk



Vi håber, at der fortsat vil arbejdes for, at med udtræde på tro og love af en ægtefælledreven virksomhed samtidig sker en forringelse af de selvstændige

Pkt. 2:

Nye fradragsregler for selvstændige vedr. forsikringer.

Vi har med stor glæde erfaret, at der nu omsider indføres fradrag for disse fra 2014. Forsikringer, som netop kun tegnes, fordi man

Det undrer os imidlertid at læse, at det er på tilmødeligningsmæssigt fradrag i indkomsten. Vi har håbet, at fradraget for udgifterne til den kommende barselsudligningsregnskab på konto for sociale forsikringer – netop eller A/S.

Om man er selvstændig i den ene eller anden virksomhed henseende, og det er da helt klart det enkleste og mest relaterer sig til at drive virksomhed, alle bogførings

Vi kan ikke forestille os, at dette kræver en lovændring administrativt i lovens ordlyd.

Pkt. 3:

Vedr. AES- og Arbejdsskade-forsikringer for medarbejdende løn aftale.

Muligheden for at indgå løn aftale med sin ægtefælle fungerede ovennævnte ordninger upåklageligt, og status fra at have overført indkomst til at indgå

Herved har ægtefællen "lønmodtagerstatus", der Ægtefællen er ligeledes omfattet af virksomheds- og AES-forsikringerne var ligeledes obligatorisk indberettet og indbetalt i samme omgang som

Med ændringen i 2004, der gav de selvstændige overført indkomst en mulighed for frivilligt at te skabt tvivl og usikkerhed vedr. de medarbejdende også frivilligt på lige netop dette punkt, og der indbetales separat, hvilket ikke altid sker. De øvrige obligatoriske.

VIRKSOMME kvinder

Landsformand Ann H. Frederiksen
T: 32522233 F: 62621606 - E: ann@virksommekvinder.dk

ejere og enejeere også får mulighed for at være virksomhed. Det er dog vigtigt, at der ikke er en karenperiode.

Sygedagpenge- arbejdsskade- og AES-

er en anerkendelse af behovet for ovennævnte virksomhed i personligt ejet regi, og at der derfor

er blevet selvstændig.

enkt, at disse forsikringer skal indgå som et element i tiden anført, at ovennævnte aktiviteter i virksomheden, lige såvel som det sker i virksomhedsform, og alt skal derfor bogføres i virksomhedsform på samme måde, som det sker i et Aps

virksomhedsform er underordnet i denne i administrativ henseende, at forsikringer, der er i virksomhedens regnskab.

ændring, men forudsætter, at det kan klares

de medarbejdende ægtefæller med

ægtefælle blev oprettet i 1989 og indtil 2004 når en medarbejdende ægtefælle ændrede løn aftale med sin ægtefælle.

er omhandler træk af A-skat og ATP. ATP's sygedagpengeordninger, og arbejdsskade- og AES indtil 2004, og der blev for vedkommende for de øvrige ansatte.

og de medarbejdende ægtefæller med egne Arbejdsskade- og AES-forsikring, blev der ændrede ægtefæller med løn aftale. For dem blev det skulle nu indberettes på særskilt blanket og øvrige ovennævnte områder er stadig

Virksomme kvinder

Ann Frederiksen - Sødingevej 5 - 5750 Ringe
www.virksommekvinder.dk - www.virksommekvinder.dk



Et enkelt og overskueligt system med sikkerhed for at være omfattet af disse forsikringer blev ændret til mere administrativt bøvlet. Når man er omfattet af A-skat, ATP og sygedagpengeordninger, er det da ulogisk ikke også at skulle være automatisk omfattet af arbejdsskade- og AES-forsikringer, og det opleves, at den medarbejdende ægtefælle tror, at hun/han er forsikret uden at være det. Både før og efter 2004 har det været gældende, at de to ordninger, der vedrører den medarbejdende ægtefælle med løn aftale var/er at betragte som driftsudgifter i virksomheden.

Vi ønsker, at det igen skal være enkelt at skelne mellem medarbejdende ægtefæller med overført indkomst, der betragtes som selvstændige og medarbejdende ægtefæller med løn aftale, der betragtes som lønmodtagere.

Vi håber, at dette kan ændres snarest og administrativt.

Pkt. 4:

Vedr. de selvstændige og ATP

Af ATP's hjemmeside fremgår det, at man skal have været lønmodtager i 3 år, før man har mulighed for at fortsætte frivilligt i ATP med fuld egenbetaling ved start af selvstændig virksomhed som personligt ejet (såkaldt enkeltmandsfirma).

Vi har forespurgt hos ATP om denne regel, der udelukker nogle (især unge) og også forskelsbehandler mellem de forskellige virksomhedsformer.

Ved start af egen virksomhed i selskabsform fortsætter man automatisk med obligatorisk indbetaling til ATP, når der udbetales løn, uanset hvor kort tid man har været lønmodtager forinden virksomhedsstart.

ATP har svaret, at det var en politisk beslutning ved ATP's start i 1964.

Vi skal derfor anmode om, at denne 3-års regel fjernes, så alle kan spare op til pensionen ved hjælp af ATP, og således at der ikke længere diskrimineres i forbindelse med valg af virksomhedsform.

Vi står gerne til rådighed for en uddybning af ovenstående.

På Udvalgets vegne

Ann Frederiksen
Landsformand Virksomme Kvinder

Vibeke Broman
Lovudvalget Virksomme Kvinder

VIRKSOMME kvinder

Landsformand Ann H. Frederiksen - Sødingevej 5 - 5750 Ringe
T: 32522233 F: 62621606 - E: ann@virksommekvinder.dk - www.virksommekvinder.dk

Indkaldelse til VIRKSOMME kvinders Landsgeneralforsamling 2014

Torsdag den 22. maj 2014 kl. 11.00 - 17.30
Hotel Fredericia, Vestre Ringvej 96, 7000 Fredericia

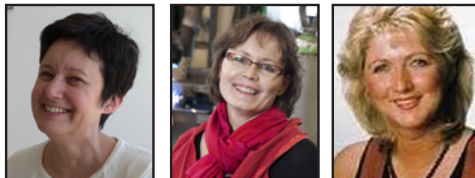

Deltagelse i generalforsamlingen og efterfølgende indlæg samt kaffe/te og kage er gratis.
Frokost kan forudbestilles til kr. 195 pr. person inkl. en øl/vand.

Både aktive og passive medlemmer er meget velkomne, det er dog kun aktive medlemmer, der har stemmeret.

Bindende tilmelding og betaling skal ske til din lokalafdeling så hurtigt som muligt - og senest den 12. maj 2014.
Ved tilmelding indbetales beløbet for frokost til konto opgivet af din lokalafdeling.

Husk navneskilt, dagsorden, visitkort og godt humør.

Vi glæder os til at se rigtig mange dejlige VIRKSOMME kvinder.

*Landsledelsen
Landsformand Ann H. Frederiksen*

NB!

Ved evt. udeblivelse eller afbud modtaget senere end 7 dage før generalforsamlingen,
forbeholder vi os ret til at få omkostninger dækket.

DAGSORDEN IFLG. VEDTÆGTERNE:

1. Valg af dirigent
2. Formandens beretning
3. Aflæggelse og godkendelse af regnskab samt orientering om budget
4. Valg af formand
5. Valg af intern revisor
6. Kontingent, herunder fordelingen mellem landsforeningen og lokalforeningerne
7. Behandling af indkomne forslag
8. Fastsættelse af dato for næste års generalforsamling
9. Eventuelt

Ad. Pkt. 4: Ann H. Frederiksen er på valg.

Ad. Pkt. 5: Telse Risløv er på valg.

Ad. Pkt. 7: Forslag, der ønskes behandlet på generalforsamlingen, skal være Landsformanden i hænde senest 10 dage før generalforsamlingen.

**Vedtægter kan ses på hjemmesiden
www.virksommekvinder.dk**

PROGRAM:

- Kl. 10.00 - 11.00 Ankomst kaffe/te
- Kl. 11.00 - 12.30 Generalforsamling
- Kl. 12.30 - 13.45 Frokost
- Kl. 13.45 - 15.15 Generalforsamling fortsat og indlæg v. Ane Buch, direktør i Håndværksrådet
- Kl. 15.15 - 16.00 Pause med kaffe-te og kage
- Kl. 16.00 - 17.25 Indlæg ved Fotograf Jette Seidenschnur
- Kl. 17.25 - 17.30 Afslutning og tak for i dag



Foredrag ved Jette Seidenschnur

Blev udstødt af sin familie.

Jette har gennem mange år været medlem af Jehovas Vidner og brød med Jehovas Vidner på tidspunktet, hvor hendes børn startede i skole. Hun fortæller utroligt levende, om de mange tanker og udfordringer det førte med sig og om hendes store skræk for, at børnene valgte Jehovas Vidner - de deltog jo i aktiviteterne, når de var hos deres far.

Hun blev udstødt af sin familie og venner. Det var ganske voldsomt i den forholdsvis lille by, hvor hun driver virksomhed - hvis hun mødte sine søstre på gaden, gik de simpelthen over på det andet fortovej!

På trods af alle disse vanskeligheder, lykkedes det hende at drive sin virksomhed videre, og udover det også at have overskud til at deltage i byrådsarbejde i mange år.

Virkelig en dame, der kan fortælle om, hvordan man får et godt liv på trods af vanskeligheder!



Landsledelsen

Studietur til Hamborg

Onsdag den 30. april til lørdag den 3. maj 2014

Vi har alle modtaget et foreløbigt program samt tilmeldingsblanket på mail den 25. februar 2014.

VIGTIGT

Forhåndstilmelding er nødvendigt inden den 8. marts 2014, så skynd dig at skrive til: elisabeth.m.weber@gmail.com

- Hvis du ikke allerede har tilmeldt dig.

Pris inkl morgenmad
samt aftensmad:

Dobbeltværelse

pr. person: 4.080,- kr.

Tillæg enkeltværelse:

1.080,- kr.

Redaktøren



"Vore 14 tønder land..."

Vi, der er lidt oppe i alderen kender sangen "Mine 20 tønder land..." med Osvald Helmuth.

Bettina Kötter fra Højvanggårdbutik ved Næstved har ikke 20 tønder land, men sammen med sin mand har de 14 tønder land.

Gårdbutikken blev startet for 10 år siden og det på grund af pyntegræskar, som gror som ukrudt....

Glæd dig til at læse om Bettina på side 9 i næste blad.



Redaktøren

Vælg Holbæk GO-KART Land

til firmafesten, salgsmødet, temadagen, familiefesten, julefrokosten, etc.

Vi klarer let arrangementer med op til 100 deltagere.

Dette gælder både gokart kørsel og bespisning.

Vi har:

- 1200 meter lang udendørs gokartbane
- 22 hurtige Caroli-gokarts
- 8 Caroli børnekarts
- Oplyste baner
- Gokartklub for børn og unge fra 6 - 21 år
- Seniorklub for voksne over 21 år
- 2 paintball baner
- 18 hulls international minigolfbane
- Hyggelig Pit-restaurant, der er anvendelig til selskaber, møder m.m.
- Stor overdækket terrasse med grill

Ring og få et uforpligtende tilbud.

Husk at vi har åbent HELE ÅRET imod forudbestilling.

Meld jeres firma til vor Le Mans løb.



Ring og hør nærmere på 59446444, eller klik ind på www.gokartland.dk

Herning og Omegn

Køkkenfirma Witt A/S

Tirsdag den 14. januar var vi inviteret ud til Witt A/S. Et køkkenfirma med forhandling af mange spændende produkter og egen udvikling af flere køkken- maskiner, som kan gøre arbejde og madlavning mere spændende både for manden og kvinden. Vi havde regnet med en rundvisning i deres utrolig smukke bygninger og derefter kaffe og småkager, men vi blev meget overrasket. Allan Witt har opfundet en helt unik saftpresse, hvor de havde lavet juice til os. En del af "Mosen" fik vi senere i brødet. På væggen hang en lille firkant ca. 40 x 40 cm i rustfrit stål. Det var det sidste nye indenfor grill. Vi fik skønne grillede rejer, brød og hvidvin. Allan har selv designet denne grill.

Vi fik en grundig gennemgang af alle de firmaer, som Witt repræsenterer. Det var et veltilrettelagt møde, hvor vi også mødte arkitekten bag udformningen af bygningerne. Firmaet ekspanderer jævnt hele tiden. I 1993 var Allan alene om det i en garagebygning, og i dag er de 60 ansatte. Allan Witt udvikler og fornyer sig hele tiden.

Vi så det sidste nye indenfor robot støvsuger og gulvvask, en opvaskemaskine i 2 etager, når den ene kører, kan man fylde i den anden.

De havde indrettet en skøn lejlighed med flere værelser, bar, køkken og fitness rum. Huset bruges til repræsentation og overnatning.

Den sidste nye opfindelse er en maskine til Vakuumbeskyttelse, som booster kredsløbet. Den er under afprøvning p.t. ved større sportsstævner, og foreløbige resultater ser virkelig lovende ud. Det kan anbefales at gå ind på deres hjemmesider og se de mange muligheder på www.witt.dk

*Helle Kaas***København og Omegn**

Lidt sent men godt nytår til jer alle.

Christiania

I december afholdt vi vores traditionelle juletur, som i 2013 bød på en tur i Christiania, vi var en lille sluttet kreds på 8. Eftermiddagen startede med et indlæg fra en af Christianias beboere, som førte os gennem Christianias historie frem til i dag. Herefter var der rundtur i Staden, med besøg både i Pusherstreet og i Stadens forskellige virksomheder. Jeg tror, vi alle kom med nogle fordomme, som blev manet til jorden, dermed ikke sagt at vi støtter op om projektet Christiania. Vi sluttede dagen af i Spiseloppen, hvor Julemanden i mellemtiden havde været forbi med gaver, som vi spillede om, efter at have indtaget en dejlig middag.

Den Blå Planet

Januar har allerede budt på to arrangementer, det første var en gentagelse af vores succes med besøg på Den Blå Planet, igen med nogle fantastiske og engagerede rundvisere. Det er altid en stor oplevelse at få lov til at komme bag kulisserne.

Arbejdermuseet

Den 26. januar var vi så på besøg på Arbejdermuseet, også her havde vi en engageret rundviser, som brændte for sagen. Jeg tror, vi alle følte os hensatte til vores barndom. Efter en spændende rundvisning sluttede vi af i Ølhalle.

Netværksgruppe

Vores Netværksgruppe for erhvervsaktive holdt det sidste møde i 2013 med fokus på "Os selv", hvem er vi - og hvad er vores forventninger til Netværket? Vi har derfor besluttet, at vi på de fremtidige møder starter ud med spising og tid til "Os selv", før vores indlægholder går på.

Debatgruppe

Debatgruppen starter op igen med det første møde den 18. februar 2013.

Numerologi

I skrivende stund ved jeg, at vi den 25. februar afholder en aften i Numerologiens tegn. Her vil vi blive indført i, hvad man kan bruge Numerologien til, det vil I kunne læse om i blad 2 til maj.

Forårets arrangementer

Til marts går turen til Lauritz.com, der er Danmarks første og største internet auktionshus. Følg med på VIRKSOMME kvinders hjemmeside, her kan du se alle invitationerne til alle vore aktiviteter.

*Annette Kjehr***Nordvestjylland**

Julemøde

Den 10. december havde vi vores julemøde. Mødet blev holdt i Jette's dejlige sommerhus i Vorupør. Vi plejer at arrangere julemødet i forbindelse med et virksomhedsbesøg, men vi havde besluttet, at der i år skulle være masser af tid til at snakke med hinanden, og derfor var der ikke arrangeret andet denne aften. Arrangørerne mødtes 2 timer før - for at lave mad, hvilket også gav en masse tid til snak med hinanden. Og kl. 18.00 var alle tilmeldte - 12 personer ankommet, og vi havde en super dejlig og hyggelig aften, hvor der var god tid til at få vendt alt mellem himmel og jord.

Hurup Apotek

Den 20. januar 2014 - en mandag aften, hvor Danmarks herrelandshold spillede EM-håndboldkamp mod Ungarn - og hvor sneen lå højt i Hanstholm, var vi 9 kvinder, som valgte at modstå TV'et, trods sneen - og sætte kursen mod Hurup Apotek. Det var et godt valg.

70 år

I anledning af min 70 års fødselsdag mandag den 14. april 2014 holder jeg åbent hus fra kl. 13.00 på min adresse:
Stærevænget 10B, 2791 Dragør.

Med forårshilsen
Vibeke Broman



Apoteker Nina Yde Søndergaard gav os en rundtur i apoteket, fortalte og viste os, hvordan et apotek bliver drevet i 2014. Her har internettet efterhånden fået en stor rolle i dagligdagen. I 2007 blev der indført elektroniske recepter på apoteket: Recepter, der skrives ud af lægens EDB-system, går via nettet til et recepthotel, hvor recepten ligger på en såkaldt receptserver i Lægemedelstyrelsen.

Dette system betyder, at kunden kan hente medicin på hvilket som helst apotek i landet – med mindre kunden har ønsket et bestemt apotek, så får dette apotek besked via en receptkvittering.

Kunden er i centrum på Hurup Apotek.

Apoteket har informationspligt ved udlevering af lægemidler, naturlægemidler og stærke mineraler og vitaminer.

Men derudover har apoteket siden 2003 leveret dosispakket medicin til 14 dage ad gangen i ruller med tabletter i små plastposer til forskellige tidspunkter på dagen.

Dette gør det betydeligt nemmere for de mennesker, som får meget - og forskelligt medicin i løbet af en dag samtidig med, at det formindsker risikoen for fejlmedicinering.

Desuden anvender Hurup Apotek kvalitetsstyring for at sikre den rette kvalitet af lægemiddeldistribution og information. Ligesom apoteket har fastsat nogle eksterne servicemål, som omfatter leveringsgrad, kø-ventetider, fejludleveringer og information.

Det var utrolig spændende at høre Nina fortælle – samtidig med, at hun viste os, hvordan systemerne fungerede.

Efterfølgende inviterede Nina os på kaffe og kage. Under kaffen fortalte Nina om sit arbejdsliv, og om hvordan hun var blevet selvstændig apoteker.

Apotekerne er liberale erhverv, som er offentligt reguleret.

Nina ejer Hurup Apotek og har af Sundhedsministeriet fået tilladelse (Apotekerbevilling) til at drive apotek i Hurup.

Der er ikke fri etableringsret. Ministeriet fastsætter, hvor i landet der skal være et apotek. Apotekerne fastsætter heller ikke selv deres priser på lægemidler. Priserne fastsættes hver 14. dag, hvor lægemiddelproducenterne har indsendt deres priser til Lægemedelstyrelsen, hvorefter der lægges en fast procentsats til. Denne procentsats udgør apotekernes avance. Avancen forhandles jævnligt med udgangspunkt i apotekernes gennemsnitlige overskud i kroner og ører.

Endelig fortalte Nina lidt om fremtidsudsigterne for apotekerne i Danmark.

Det var en rigtig spændende aften, hvor vi fik et indblik i apoteket bag skranken.

Som afslutning på aftenen havde Nina pakket en pose med vareprøver til hver enkelt.

Lisette H. Pedersen

Sønderjylland

Besøg i Helse og Beauty Huset

Efter en veloverstået juleferie bød januar måned på selvforkælelse for de VIRKSOMME kvinder i Sønderjylland. Vi var på besøg hos Helse og Beauty Huset i Kastrup ved Gram, hvor Mette bød os indenfor. Hun fortalte om, hvordan hun efter endt uddannelse hos Matas, blev opfordret til at starte op for sig selv. Mette var kun 23 år, da hun tog springet og startede op i lejede lokaler i Gram. Siden har Mette valgt at flytte forretningen hjem til privaten i Kastrup ved Gram, hvor der blev mulighed for at udvide med egen klinik. I klinikken udfører hun diverse former for ansigtsbehandlinger m.m. I Helse og Beauty Huset sælger Mette alle former for vitaminer og mineraler, ligesom make-up i stor stil er at finde på hylderne. Derudover var der også mange accessories til kvinder i alle aldre.

Mette havde også inviteret Solvejg Larsen, som tilbød os en vegatest. En vegatest kan blandt andet påvise, om man har vitaminer og mineraler nok i kroppen. Solvejg fik en travl aften, for mange af vores VIRKSOMME kvinder aflagde hende en visit i Mettes klinik.

Efter en dejlig aften med selvforkælelse og selvindsigt, takkede VIRKSOMME kvinder Mette og Solvejg for en spændende og hyggelig aften i Helse og Beauty Huset.

Lene D. Nielsen

Sydsjælland

Virksomhedsbesøg på Broksø Gods

Mandag den 21. oktober var VIRKSOMME kvinder afd. Sydsjælland på virksomhedsbesøg på Broksø Gods.

Denne aften mødtes 27 VIRKSOMME kvinder og mænd til en interessant aften i hovedbygningen, hvor Cathrine Riegels Gudbergsen og hendes mor Charlotte Riegels Hjorth levende og interessant fortalte om Broksø's historie, og derefter var der en guidet rundvisning i hovedbygningen.

Broksø Gods ejes i dag af Cathrine Riegels Gudbergsen, som er 3. generation på Broksø.

Broksø Gods har fået sit navn efter Frans Lykke's kone Lisbeth

Vi siger tillykke til

Fyn

Kirsten Hansen 05-03-14 60 år

København og Omegn

Britta Sjøholm 21-02-14 50 år

Susan Føbe Daniella Beck Meincke 24-03-14 60 år

Vibeke Broman 14-04-14 70 år

Nordsjælland

Lene Lysholm 11-04-14 50 år

Anne-Merete Wathne Bruhn 08-04-14 70 år

Sydsjælland

Ida Andersen 18-04-14 60 år

Eva Ringius Thomsen 24-05-14 70 år

Sønderjylland

Alice Vandet Kristensen 23-04-14 60 år

Østjylland

Dorthe Daugbjerg Simonsen 31-03-14 80 år

Ønskes mærkedage ikke offentliggjort – kontakt redaktøren skriftligt på mail, fax eller i brev.
Bed om kvittering for modtagelse.

Brok, da gården lå som en ø, blev det Brok's Ø. Broksø var oprindeligt en bondegård, der lå i udkanten af et stort moseområde med vand og holme.

I dette område var en lille halvø, Spragelse, hvor der var to gårde.

Frans Lykke (fra Gisselfeld) ejede den ene og købte den anden af Fru Daa, slog dem sammen og oprettede en hovedgård ca. 1657.

Broksø Gården var oprindelig firlænget med bindingsværk. I 1908 brændte forpagterboligen og den gamle kostald. Man valgte kun at genopbygge kostalden, og den blev praktisk og velindrettet. I 1909 opførtes ny hestestald med lade og kornmagasin.

Stuehuset var længere end den nuværende hovedbygning på Broksø Gods, men kun i et stokværk. Margrethe Post lod stuehuset rive ned og byggede fra 1915-16 den nuværende hovedbygning i stilen "Pastice", hvilket betyder "bevidst efterligning". Familien Post ejede Broksø Gods i 125 år. I 1931 købte Hans Vilhelm Riegels gården. Han var proprietærsøn fra Viborg og tjente penge til at købe gården, ved at arbejde for ØK i deres teaktræsskove i Siam (det nuværende Thailand).

Den 31. december 1972 overtog Charlotte Riegels Hjorth Broksø Gods, yngste datter efter Hans Vilhelm Riegels. Den 1. juli 2003 overtog Cathrine Riegels Gudbergsen som den ældste ud af tre søskende gården.

Broksø Hovedgård består af Broksø på ca. 506 ha, Jeppegård på ca. 64 ha, og Vangsgaard på 65 ha, Henriksdal på ca. 110 ha, Præstholmslund på ca. 65 ha, samt Konradsfeld på ca. 200 ha, heraf udgør skov, mose og enge ca. 280 ha. Yderligere er der et tilforpagtet areal på ca. 45 ha.

Hovedafgrøderne er eksporthvede, vinter og vår maltbyg, raps, ærter og græsfrø. Halmen udnyttes til eget halmfyr, som producerer varme til korntørring.

En del af Broksø's jord er lagt ud i såkaldte Miljøvenlige jordbrugsordninger, som betyder, at der er specifikke restriktioner i forhold til driften. Broksø har valgt forskellige ordninger for at sikre mangfoldigheden med hensyn til flora og fauna.

Majbritt Essendrop

Sydvestjylland

Endnu engang må vi konstatere, at naturen kan styre vores færden. Den 5. december skulle vi mødes til julehygge kl. 18, men så kom "Bodil" stormende. Personalet på restaurant Parken blev sendt hjem kl. 12, da træer væltede og politiet frarådede al unødigt kørsel.

Vi VIRKSOMME kvinder, der skulle mødes, fik tilbudt at komme uden efter blot kl. 13.

Julemødet blev rigtig hyggeligt, selvom det var ved højlys dag. Vi spillede pakkespil og amerikansk lotteri. Spiste dejlig julemad og sang gode julemelodier.

Ud af 17 medlemmer mødte de 15 op, så det i sig selv må være en cadeau til Helga og Anna-Lise, der udgør festudvalget.

Denne dag deltog vores æresmedlem Stella Erhardsen også. Hun har af og til været på hospitalet, når vi har haft møde. En festlig dame på 82 år, men også skrøbelig. Desværre døde Stella natten til 27. december.

Anne Birthe Pedersen

Vejle og Opland

I efteråret 2013 har lokalforeningen i Vejle budt på et par spændende oplevelser.

Tørskin grusgrav

En skøn efterårsaften tog vi med naturvejleder Peer Høegsberg på rundtur i Tørskind Grusgrav ved Egtved.

De kæmpe jernskulpturer er lavet af Robert Jacobsen. Meningerne om det kunstneriske ved skulpturerne var delte – de fleste af os var enige om, at de ikke i traditionel forstand er smukke, men vi var også enige om, at den levende fortælling om dem gjorde, at vi synes, de blev væsentlige mere spændende at se på, når vi fik Peers beretning om baggrunden og arbejdet med skulpturerne.



En fornøjelse er det jo også altid at følges med en naturvejleder – han ser og formidler jo en historie om hver en lille plante og dyr, han ser.

Belle Kunst

I efteråret blev det også til et besøg hos Belle Kunst nær Juelsminde.

Belle Kunst er et firma, der nu gennem tre generationer har drevet forretning, her handles der med kunst og ægte tæpper. En blændende aften, hvor vi udover at kigge på billeder og tæpper hørte en masse om at handle i bl.a. Iran.

Kommer man forbi firmaet, er det absolut et besøg værd.

Christiansborg

I samarbejde med de øvrige lokalafdelinger i regionssamarbejdet havde vi i forlængelse af Christiansborgmødet den fornøjelse at besøge Mike Legarth inden mødets start.

Mike viste os rundt på Christiansborg og fortalte levende om sin dagligdag på stedet.

Spændende dels at se de historiske bygninger og også høre om hverdagen på den arbejdsplads, det jo også er.

Julemøde

Normalt plejer vores arrangementer jo at bæres oppe af skønne kvinder men den 5. december sidste år, oplevede vi i Vejle, at en kvinde ødelagde vores arrangement! Stormen Bodil gjorde det nemlig umuligt at gennemføre vores julemøde. Vi vender selvfølgelig stærkt tilbage og skal nok nå at spise middag og få snakket og hygget sammen i 2014!

Henrik Qvortrup

Vi glæder os til endnu engang at byde alle lokalafdelinger velkommen til et arrangement i Vejle den 2. april. Mød talstærkt op på Hotel Hedegaarden og nyd et arrangement med Henrik Qvortrup. Se invitation side 21.

Hanne Lund

Mindeord

Vi har mistet vores æresmedlem Stella Erhardsen. Stella døde ved en trist og tragisk ulykke i sit hjem, den 27. december 2013, hun døde af røgforgiftning. Stella var en person, der elskede hygge, og desværre var det en juledekoration, der forårsagede den ulykkelige hændelse. Ifølge politiet menes det, at der er gået ild i dekorationen, og Stella har forsøgt at hente vand i køkkenet, men er faldet og ikke kunnet rejse sig igen. Stella led bl.a. af osteoporose. Stella var med til at starte afdelingen i Esbjerg - Sydvestjylland for 45 år siden. Vi kunne være sikre på, at hun deltog i alle arrangementer, hun kunne overkomme, også selv om hendes sygdom gjorde, at hun ofte var indlagt.

Stella var en positiv og glad person, som altid var god for en historie fra det virkelige liv, altid med smil, knus og kys. Vi er i afdelingen glade for at Stella nåede at være med til vores julemøde, hvor hun mente, det nok blev sidste gang hun kunne deltage, men at det skulle blive af så tragisk en grund, var der ingen, der kunne drømme om. Stella var en gæstfri og gavmild værtinde, mange har fået en god kop kaffe og hygge i hendes hjem. Stella vil blive savnet.

Æret være Stellas minde.

På vegne af Sydvestjylland – Lokalformand Laila Haahr Hansen



KÅL ER COOL

facebook.com /soenderjydsk.kaal 

Sønderjydsk Kål

Hirsevej 19 · DK-6100 Haderslev · Telefon 7452 7092 · www.soenderjydsk-kaal.dk

Café Airport

- Café
- Mad ud af huset
- Receptioner
- Jubilæer m.m.



- Sund og hjemmelavet mad

Birthe Hinrichsen - Lilholtvej 8 - 6500 Vojens - 26221319
info@cafeairport - følg os på facebook
Ring eller skriv og få et uforpligtet tilbud



Mere end løn

Meget foregår automatisk. Lønssystemet er smart, enkelt og meget brugervenligt. Du har frihed til at lave løn, præcis når det passer dig, fordi det kan foregå via internettet på alle tider af døgnet.

Du kan altid få fat i en kompetent lønkonsulent, hvis du har tvivlspørgsmål. Og vores hotline er selvfølgelig GRATIS for dig.

TILBUD til VIRKSOMME kvinder - medlemmer med ansatte

- **GRATIS** oprettelse
- **GRATIS** hotline
- **GRATIS** lønkørsel i op til 2 måneder ved overgang fra andet lønsystem

Se mere på www.proloen.dk



Marlene Poulsen og Susanne Lauritzen, ProLøn A/S

"Vi er i tæt dialog med vores kunder om deres ønsker og behov. Derfor ved vi, hvad de vil have – og øverst på ønskelisten står service. Kontakt os og lad os hjælpe dig igang."

ProLøn A/S · Tronholmen 3 · 8960 Randers SØ · Telefon 87 10 19 30 · www.proloen.dk

Energiafgifter m.v.



Torben Tobiasen
Revisor HD-R
Martinsen, Statsaut.
Revisionspartnerselskab, Esbjerg

I forbindelse med implementeringen af den såkaldte Vækstplan DK og Finanslovsaftalen for 2014 sker der med virkning fra den 1. januar 2014 en række ændringer på moms- og energiafgiftsområdet. I det følgende redegøres for ændringerne på energiafgiftsområdet. Formålet er at lempe virksomhedernes betaling af energiafgifter anvendt til produktion.

De fleste virksomheder kan få godtgjort energiafgifter, herunder elafgiften i samme omfang, som de har fradragsret for moms. Der blev overordnet redegjort herfor i artiklen i VIRKSOMME kvinder nr. 2 fra april 2013. Reglerne er komplicerede, og det kan derfor anbefales, at sagkyndig bistand benyttes i tvivlstilfælde eller ved behov for udbygning af reglerne.

Hidtil har elafgiften været sammensat af en række elementer (energiafgift, elsparebidrag, eldistributionsafgift samt en tillægsafgift), der er blevet godtgjort med forskellige satser. Energispareafgiften er ikke blevet godtgjort. Reglerne for godtgørelse af elafgift og den til elafgiften knyttede energispareafgift blev med virkning fra den 1. januar 2014 gjort mere simple.

El- og energispareafgiften er blevet samlet i én afgift, der i 2014 udgør 83,30 øre/kWh. Afgiften godtgøres med 82,90 øre/kWh. Afgiften på elektricitet til proces godtgøres altså fremadrettet med den fulde afgiftssats – bortset fra 0,4 øre pr. kWh. Som noget nyt skal det godtgørelsesberettigede beløb endvidere fremgå af fakturaerne fra elselskabet.

Såfremt elektriciteten anvendes til rumvarme, varmt vand eller komfortkøling (aircondition), kan der i 2014 opnås godtgørelse af 42,1 øre/kWh (ændret fra 42 øre/kWh), dog kun såfremt der sker måling af elforbruget.

De fleste virksomheder kan få godtgjort energiafgifter i samme omfang, som de har fradragsret for moms. For brændsler (olie, kul og gas) sker godtgørelse med en procentdel af den betalte afgift

Afgiftslempelserne på erhvervenes forbrug af energi til procesformål fremrykkes fra 2020 til 2014. I 2014 godtgøres

den fulde energiafgift - nedsat med en procesafgift på 6,27% (ændret fra 12,7%). Svarende til en godtgørelsesprocent på 93,73%. For at mindske virksomhedernes omkostninger yderligere nedbringes energiafgifterne på brændsler til proces til et niveau svarende til EU's minimumsafgifter fra 2015 (for 2015 udgør procesafgiften 6,16%).

Hermed en opdatering af skemaet fra artiklen i VIRKSOMME kvinder nr. 2 fra april 2013, hvor der er anført de nye satser for 2014 for følgende:

- elafgiftssatser og godtgørelsessatser (øre pr. kwh.)
- godtgørelsessats for el anvendt til rumvarme, varmt vand og komfortkøling (øre pr. kwh.)

- vandafgift og drikkevandsbeskyttelsesafgift (kr. pr. m³) (uændret)
- Reduktion af afgiftsgodtgørelse på olie gas og kul i %

Som det fremgår af ovenstående og skemaet har folkettinget lempet afgifterne – men det er ikke blevet nemmere, at afregne elafgifter og energiafgifter korrekt, som følge af de komplicerede regler og mange sats-ændringer...

	2012	1/1 - 31/1 2013	1/2 - 31/12 2013	2014 (ny)
Elafgift	63,5	64,7	64,7	83,3
Elsparbidrag	0,6	0,6	0,6	
Eldistributionsbidrag	4,0	4,0	4,0	
Tillægsafgift	6,1	6,2	6,2	
Totale elafgifter	74,2	75,5	75,5	83,3
Godtgørelse:				-0,4
Eldistributionsafgift (heraf godtgøres ikke)	-1,0	-1,0	-1,0	
Tillægsafgift (heraf godtgøres ikke)	-3,0	-3,5	-2,1	
Samlet godtgørelse til proces (øre pr. kwh)	70,2	71,0	72,4	82,9

Energispareafgift (tidligere CO2) - ej godtgørelse for let proces (øre pr. kwh)	6,4	6,5	6,5	
---	-----	-----	-----	--

Rumvarme, varmt vand og komfortkøling: Godtgørelse (øre pr. kwh)	11,8	41,3	41,3	42,1
--	------	------	------	------

Vandafgift	5,23	5,46	5,46	5,46
Drikkevands-beskyttelse	0,67	0,67	0,67	0,67
Afgift i alt (kr. pr. m ³) - til godtgørelse	5,90	6,13	6,13	6,13

Reduktion af afgiftsgodtgørelse på olie gas og kul i %	13,1%	14,8%	12,7%	6,27%
Godtgørelsessats i % for olie, kul og gas	86,9%	85,2%	87,3%	93,73%

Har din virksomhed den rigtige struktur?



Steen Witthøfft
Partner/Advokat (H)
Ret&Råd Køge A/S - advokatfirma

Nu bliver det muligt at oprette en ny type selskaber, særligt tilegnet landbruget. Det er en del af regeringens vækstplan for landbruget.

Der findes et væld af muligheder for at drive virksomhed under forskellige former. Valg af virksomhedsform afhænger af udviklingstrin, risikofaktorer, marked, branche, ejerforhold og ikke mindst planlægning af skat og hensynet til hæftelse.

En virksomhed kan pt. drives som følgende former:

- Personligt firma
- Anpartsselskab eller aktieselskab (pr. 1.1.2014 kan anpartsselskaber stiftes med en kapital på 50.000 kr.)

- Iværksætterselskab (pr. 1.1.2014 kan et iværksætterselskab stiftes med en kapital på 1 kr.)
- Interessentskab – I/S
- Kommanditselskab K/S
- Partnerselskab P/S
- Holdingselskab

I forbindelse med regeringens vækstplan kommer der nu en ny virksomhedsform, som er særligt tilegnet landbruget.

Regeringen kommer med et forslag til et nyt selskab, hvor virksomhedens medarbejdere kan indskyde bruttolønnen i selskabet, og derigennem investere i det pågældende erhverv.

Medarbejderen skal først betale skat, når investeringen i selskabet bliver ud-

betalt. Det betyder, at et selskab i denne branche hurtigt kan komme til at vokse i størrelse og kapital, og at medarbejderen derfor kan se en fidus i at investere i virksomheden.

Regeringen lægger op til en treårig forsøgsordning.

Denne selskabsform, som er tilegnet én særlig sektor, landbruget, er et godt eksempel på de faktorer, som afgør valget af selskabsform - nemlig risiko, struktur, hæftelse og skat.

Når man vælger sin selskabsform, er det derfor vigtigt at rådgive sig med sin advokat og revisor og finde ud af hvilken virksomhedsform, der passer til den virksomhed, man ønsker at starte.

Kender du, Henrik Qvortrup?

– og tror du på, at vi har indflydelse på dansk politik via vores arbejde i VIRKSOMME kvinder?

Vi er nu klar med et inspirerende foredrag om dette emne i regionsregi, hvor vi har fornøjelsen af at byde på en underholdende aften med Henrik Qvortrup.

Han behøver næppe nærmere præsentation, da han er kendt både som spindoktor, politisk kommentator for TV2 og tidligere chefredaktør for ugebladet Se og Hør. Netop denne lidt sammensatte karriere bliver vi denne aften klogere på.

Henrik vil fortælle om overgangen fra spindoktor til sladderkonge og vejen tilbage igen til dansk politik. Derudover vil han give sit bud på, hvem der bestemmer i dansk politik – er det spindoktorerne, vælgerne, journalisterne eller er det politikerne?

Han kan også give os et bud på, hvordan vi kommer igennem med de budskaber, vi ønsker at videregive til politikerne fra VIRKSOMME kvinder.

**Foredraget finder sted den 2. april 2014 på Hotel Hedegården i Vejle kl. 18.00
Billetpris incl. mad og et glas vin KUN 250,00 kr. pr. person**

Denne aften er du velkommen til at invitere din mand eller en veninde med.

Sæt X i kalenderen til denne spændende aften.

Tilmelding og betaling senest den 15. marts 2014 til jeres lokalformand.

Skulle I have brug for at tilmelde jer direkte, kan dette foregå ved at kontakte Hanne Lund, mail: lundegeskov@gmail.com eller telefon 20 45 64 22.

På regionens vegne Hanne Lund

Regionssamarbejdet består af: Herning og Omegn, Sydvestjylland, Sønderjylland, Østjylland, Vejle og Opland



Orientering fra Lovudvalget



Vibeke Broman
VIRKSOMME kvinder
Lovgivningsudvalget

Fremrykning af lovgivning

I blad nr. 4 december 2013 omtalte vi forbedringer for selvstændige i personligt ejede virksomheder i form af fradrag for sygedagpenge- AUD- og arbejdsskade-forsikringer med virkning fra 2015.

Det er glædeligt, at det i forbindelse med finanslovsforhandlingerne for 2014 blev besluttet, at **ovenstående skal have virkning allerede fra 2014.**

I den forbindelse har Fællesudvalget for Selvstændige og Medarbejdende Ægtefæller skrevet til Beskæftigelses- Erhvervs- og Skatteministrene vedr. vilkårene for indførelsen af dette – tilligemed andre relevante emner.

(Læs brevet på side 12 og 13).



VÆRD AT VIDE

Satser gældende pr. 1. januar 2014:

Dagpenge:	110,14 kr.
Ledighedsdag/hel sats :	815,00 kr./dag
Halv sats:	408,00 kr./dag
Kørselsgodtgørelse indtil 20.000 km:	3,73 kr./km
over 20.000 km:	2,10 kr./km

Diæter:

Kost:	464,00 kr./døgn
Logi:	199,00 kr./døgn

Telefon m.m. hele året:

14. dages-løn:	2.600,00 kr./år
Månedsløn:	100,00 kr./lønperiode
	216,67 kr./lønperiode

Redaktøren

Rentesatserne for restskat 2014

Blev restskatten betalt inden den 1. januar 2014, skulle der ikke betales renter eller procenttillæg.

Hvis restskatten betales i perioden 1. januar – 1. juli 2014, skal der betales en dag til dag-rente.

Hvis restskatten først bliver betalt efter den 1. juli 2014, skal der betales et procenttillæg.

SKAT har offentliggjort dag til dag-renten og procenttillægget til restskat. Satserne er henholdsvis 6,2% p.a. og 8,2%.

Sidste år var satserne henholdsvis 2,7% p.a. og 4,7%. Så der er sket en væsentlig stigning.

Den væsentlige stigning skyldes en lovændring, som blev vedtaget i Folketinget i december 2012, og som skulle gælde for blandt andet restskat fra og med indkomståret 2013.

Kilde: Martinsen, Rådgivning og Revision

Moms- og afgiftsregler ændres

Implementeringen af den såkaldte Vækstplan DK og Finanslovsaftalen for 2014 bevirker, at der sker en række ændringer på moms- og afgiftsområdet med virkning fra den 1. januar 2014.

Nye kredittider for afregning af moms

Der indføres nye kredittider for afregning af moms. Ændring af omsætningsgrænserne for små, mellemstore og store virksomheder, der har betydning for virksomhedernes afregningsperioder.

De nye omsætningsgrænser, afregningsperioder og afregningsfrister fremgår af nedenstående skema:

Virksomheder	Årlig omsætning	Afregningsperiode.	Afregningsfrist
Små	Under 5 mio. kr.	Halvårlig	2 måneder
Mellemstore	Mellem 5 og 50 mio. kr.	Kvartalsvis	2 måneder
Store	Over 50 mio. kr.	Månedsvise	25 dage *)

*) For juni måned er afregningsfristen 1 måned og 17 dage. Som det fremgår af skemaet er omsætningsgrænsen for "små" virksomheder nu 5 mio. kr., tidligere var den 1. mio. kr., SKAT vil udsende information omkring omregistrering mv. til de omfattede virksomheder. Omregistreringen vil få virkning for perioder, der starter 1. januar 2014.

Virksomheder som har overskydende moms, kan have et ønske om at forblive på kvartalsafregning, af hensyn til at få moms tilbagebetalt tidligere. Hvis virksomheden ikke ønsker omregistrering til halvårlig afregning af moms, kan den blive på kvartalsafregning, hvis der senest den 1. marts 2014 anmodes herom overfor SKAT.

Hotelmoms

Fradragsretten for moms af hoteludgifter forhøjes fra 50 pct. til 75 pct. af momsbeløbet. Udgifterne hertil skal fortsat være af strengt erhvervs-mæssig karakter, for at der kan opnås fradragsret.

Kilde: Martinsen, Rådgivning og Revision

Lovgivning - Uddannelse - Netværk

Det personlige - lokale/Virksomhedsmæssige - samfundsmæssige niveau

Strategi

- VIRKSOMME kvinder arbejder med lovgivning, netværk og uddannelse på tre niveauer:

Det personlige niveau:

Hvad der har betydning for dig som person.

Det lokale-/virksomhedsmæssige niveau:

Hvad der har betydning for dig og din virksomhed.

Det samfundsmæssige niveau:

Hvad der har betydning set ud fra et samfundsmæssigt synspunkt.

Mission

- At give kvinder i selvstændigt erhverv optimale betingelser for succes og udvikling.

Vision

- Vi skal være den forening af kvinder, som er den væsentligste drivkraft i dansk erhvervsliv.

Vi er medlem af:



Håndværksrådet

- Erhvervspolitisk interesseorganisation, der har til formål at virke for bedst mulige vilkår for små og mellemstore virksomheder i Danmark. www.hvr.dk



Kvinderådet

- Paraplyorganisation for en lang række foreninger, der arbejder for kvinders rettigheder og sociale, faglige, økonomiske og kulturelle interesser. www.kvinderaadet.dk

Medlemskabet betyder ikke nødvendigvis, at vi er enige i alle synspunkter fremført af disse organisationer.

VIRKSOMME kvinder

tilbyder spaltepads for annoncering til følgende priser pr. blad:

1/8 side H:63 x B:89,5 mm kr. 400,- 1/3 side H:85 x B:184 mm kr. 1.000,-
1/6 side H:85 x B:89,5 mm kr. 600,- 1/2 side H:130 x B:184 mm kr. 1.350,-
1/4 side H:130 x B:89,5 mm kr. 800,- 1/1 side H:265 x B:184 mm kr. 2.550,-
1 bagside H:227 x B:184 mm kr. 3.000,- ved 4 gange kr. 11.000,-

For medlemmer:

Annoncering vedrørende receptioner og taksigelser o.lign. kr. 175,-

Reproklar annonce bedes tilsendt:

Kirsten Juulsen, Søndergade 18, 6520 Toftlund,
salg-juulsenconsult@outlook.dk

Bladet udkommer i ca. 1.600 eksemplarer. Alle priser er ekskl. moms.

Lokalformænd



Fyn

Toni Rosenkilde Clausen
Tlf. 64 89 24 87 - Mobil 20 48 11 87
Mail: tclausen@email.dk



Herning og Omegn

Wenche Fløe
Tlf. 97 18 32 11 - Aften: 20 88 81 47
Mail: salle@privat.dk



København og Omegn

Bente Svendsen
Tlf. 32 34 01 30
Mail: bente@virksommekvinder.dk



Nordjylland (Aalborg/Vendsyssel)

Jette Bay Larsen
Mobil 28 87 63 03
Mail: bjarnelarsen@stofanet.dk



Nordsjælland

Inge Andersen
Mobil 21 23 026
Mail: ia@finnandersen.dk



Nordvestjylland

Lisette Holst Pedersen
Tlf. 97 96 53 54
Mail: lisette@bygge-murerfirmaet.dk



Sydsjælland

Dorthe Hansen
Tlf. 50 50 14 28
Mail: dorthe@fiskepigen.dk



Sydvestjylland

Laila Haahr Hansen
Mobil 28 45 40 87
Mail: lailaogpoul@esenet.dk



Sønderjylland

Lene D. Nielsen
Mobil 29 28 66 30
Mail: lene@sac-center.dk



Vejle og Opland

Hanne Lund
Tlf. 75 73 54 22
Mail: lundegeskov@gmail.com



Vestsjælland

Gerly Larsen
Tlf. 59 18 59 96
Mail: gl@larsen.mail.dk



Østjylland

Anette Laursen
Mobil 23 23 95 76
Mail: alc@alc-consulting.dk



Kontaktperson Bornholm

Pia Bybech Gudbergesen
Tlf. 56 95 39 70
Mail: pia@tnbornholm.dk

Indmeldelse skal foregå på
www.virkommekvinder.dk
Er du i tvivl
- kontakt lokalformanden

Afsender:

VIRKSOMME kvinder
Bente Svendsen
Peder Lykkesvej 31
2300 København S

25.000 selvstændige

køber pension sammen

– skal du være med?

Med vores Velfærdspakker får du pension, forsikringer og sundhedsordning i ét. Det betyder lave omkostninger og mere til pensionen.

Ring på telefon 33 93 86 00 og book et møde eller besøg os på www.pfs.dk

 Pension for
Selvstændige
- det siger sig selv